泰東日報

發行所 大連飛驒町六七 株式會社泰東日報社
發行人 井口陸造　編輯人 趙忠忱　印刷人 曾根四郎
本埠 零售每份五分 每月壹元三角
外埠 每月一元六角五分半年九元六角全年十九元 郵費在內報費先滙
廣告 每行（五號十一字）一日刊費壹元 二指定特別地位加倍 長期另議

近東情勢益呈微妙 意大利進行新動員 德將派兵開往高加索

【羅馬十五日國通電】意大利政府連日開催最高國防會議，爲對處萬一進行緊急措置之協議，至十四日對一九一九、二〇兩年度所生之壯丁二十萬突發召集令，當巴爾幹近東情勢緊張之時，意大利政府之積極動員，甚堪注目，一方匈牙利茶基外相近復訪問意大利，將與意外相會見，政界消息通，以値此匈牙利並羅馬尼亞關係依然惡化，情勢仍然緊張之際，對此兩者會談，極爲關切

【伊斯丹堡十五日國通電】土耳其官方對AP通信社表示德國爲防衛蘇聯領油田，德國計畫派遣五十萬於高加索等情如次

德國爲保護高加索死活的權益之蘇聯領油田，有派遣約五十萬兵之計畫，此項情報，已達土政府之手，德國所以進出高加索者，蓋以蘇聯不忙於對芬戰事，故德之關係國爲履行對蘇義務，始滿出此云

一方據土報載稱，英法兩國，在巴爾幹高加索方面編成約三百萬之聯合軍，以防德蘇進襲，同時，英法兩軍之將校，至土者頗多，而法軍爲準備對土派遣，正調查土國內之鐵路道路糧食補給等之條件中，故頗値注目

張司法大臣 一行返京

【新京十五日電】國原、宮崎兩神宮爲紀元二千六百年聖典，滿洲國代表參列之張司法部大臣，蔡外務局長官以下隨員十四名，十五日午前十一時四十二分乘「望」號列車歸京

兩院開秘密會 說明援華方針

【東京十五日國通電】貴族院午前十時開秘密會，由首相說明關於新政權之支援，繼由安場保健男（公正）對國務大臣演說，實行質疑，一方除由午後一時半開豫算委員會外，午前午後並開各種委員會，△衆議院由午後一時開本會議，將地方關係稅法案外二件，爲委員附託入於秘密會，由首相說明關於貴族院同樣新政權之支援，一方由午前十時豫算總會，由午後一時開齋藤隆夫氏懲罰委員會其他二委員會

【東京十五日國通電】政府於十五日貴衆兩院本會議時，決要求秘密會，並就對汪精衞氏爲中心之中央政權支援方策，加以說明之該時，既使議員中有所質疑，亦不答辯

西尾總司令官 晤汪面加鼓勵

【上海十五日國通電】邁進樹立新中國中央政府之汪精衞氏，爲與同志，視察上海方面軍狀，十四日午後，特會見來滬之中國派遣軍總司令官西尾大將，懇談約三十分鐘後，並同進午餐，到方有汪精衞，梅思平，褚民誼，林伯生氏等國民黨幹部十名，日方有西尾總司令官，本多總參謀長以下幕僚多數，和氣靄々，極盡歡悅，汪方一行，同二時半辭去，席上，西尾軍司令官謂，調整日華國交之根本，須互相肝膽相照，以相信之精神結合，共相盡力，更須自覺日華兩國民於東亞乃至世界之使命，克服一切困難，以解決事變云，對汪氏之新政府樹立工作加以激勵，繼由汪精衞氏答稱，吾等現在，即本此精神樹立中央政府，吾等前途，尙有若干困難，但只知前進，不畏艱苦，期新政府早日成立云，披瀝其和平救國之決意後，有意義之會見，遂告終

日對滿關華 相當出超

【東京十五日國通電】大藏省已於十四日之衆議院預算總會，提出昭和十三十四兩年中輸往經濟集團之輸出入調查表，據右者輸往滿關華之貿易，皆示相當之出超，尤其輸出，比去年之輸入，亟示伸張（單位千元）

△輸出

滿洲國	昭和十四年	七三八、五二三
	同十三年	四四三、五〇七
△輸入	昭和十四年	五〇七、九七五
	同十三年	四一五、一九三
關東州（以下輸出、輸入之順）	昭和十四年	八〇六、三二三
	同十三年	五六九、一九九
	同十四年	八〇、三五六
	同十三年	七六、三一二
中華民國	昭和十四年	五三三、八八四
	昭和十三年	四四三、一〇七
	同十四年	二三〇、二四八
	同十三年	一七八、六八三
華北	昭和十四年	三三三、九七四
	同十三年	二一九、七五九
	同十四年	一四八、六八二
	同十三年	一四四、六七八
華中	昭和十四年	一八二、五八八
	同十三年	一三三、三三八
	同十四年	四七、三三三
	同十三年	六八、四八六
華南	昭和十四年	二六、三三三
	同十三年	九四〇
	同十四年	八、六二四
	同十三年	五、三五九
計	昭和十四年	二、〇七八、七三〇
	同十三年	一、三三五、七三三
	同十四年	八一八、五七九
	同十三年	六七三、二九四

十三年度國有財產 增減總計算

【東京十五日國通電】十四日衆議院提出之昭和十三年度國有財產增減總計算書如左（單位千元）

一增加額	公有財產	二、二七五、一一三
	營林財產	四一、〇一八
	雜種財產	一四六、一四七
	計	二、四六二、二七九
一減額	公有財產	一、六九七、〇六五
	營林財產	三七、四五八
	雜種財產	三五、九一三
	計	一、七七〇、四三七
一差引純增額	公有財產	五七八、〇四七
	營林財產	三、五六〇
	雜種財產	一一〇、二三四
	計	六九一、八四二

日軍禁所有船舶 出入青威之間

【青島十五日國通電】華北艦隊，自十五日起，禁止一切船舶出入由威海衞至青島之山東半島沿岸，十五日以最高指揮官名義發表如左

自昭和十五年二月十五日以後至有特令期間，禁止一切船舶出入由威海衞至青島之山東半島沿岸

荷蘭政府聲明 希對日訂新約

【東京十四日國通電】對帝國政府對荷蘭通告廢棄仲裁裁判條約，美國及第三國方面，認爲日本一變對外政策，放棄日美通商貿易關係之依存性，以開發蘭印資源爲目標，始行對荷交涉，對其演說，頗値注目，對右記廢棄通告荷蘭政府，如十二日之發表聲明時，明示該國政府希望締結新條約，荷蘭政府之聲明如左

自日本脫退聯盟及中止從前日本與司法裁判所之接觸後，與該裁判所職能之一九三三年條約已至全不適用，於是日本政府於條約所定之予告期間，將其意志通告於荷蘭政府，爲至八月十二日廢棄條約行使兩當事國所認權利，日本政府對駐荷蘭日本公使日本聯盟及裁判所，考慮變化之地位，並關於條約中技術的事項，於日本政府認爲有益，加以若干之修正，爲締結新條約，最近之交涉有左之通報，有交涉廢棄條約於失効前，希望實行新條約

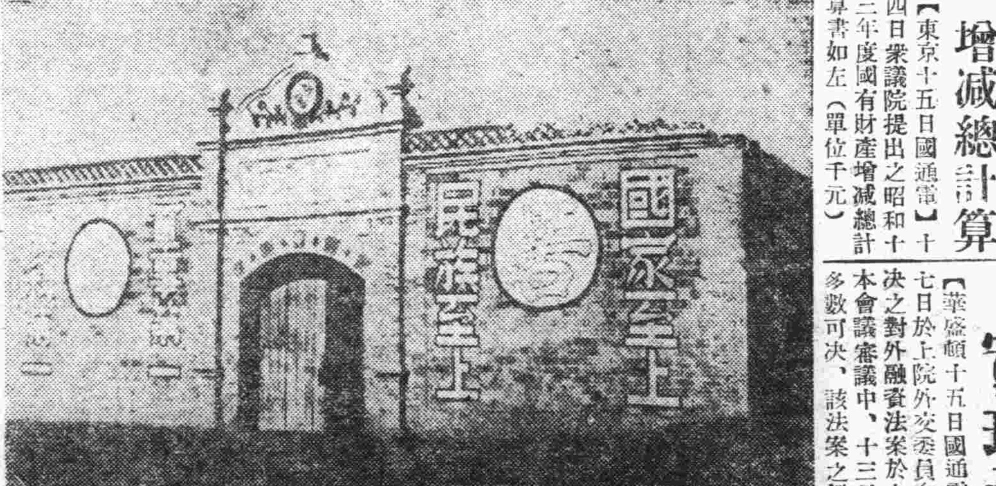

黨軍七十九師兵營（五原附近）

禁烟總局積極活動 進行鴉片斷禁

【新京十五日電】當鴉片斷禁十年計畫第三年度，爲使從來分散各部之烟務行政一元化，而行開廳之禁煙總局，與初年度康德四年度比較之約減鴉片五萬隱者，年度上半期，決先整備人的機構，及連合中央地方於一環之烟務行政機構，下半期間與協和會取緊密連繫，展開國民的自省運動，一方更開催範圍亘及日滿華三國之東亞鴉片國際會議，以作爲建設東亞新秩序精神運動之一翼，至開催期日及開催地點等，刻正研究中，且本年又係英國對華宣佈鴉片戰爭布告之百年意義極深，爲使西歐諸國，徹底認識鴉片斷禁之正義，預定更刊行英文小冊子，分配與各國社會事業團體以及學校等機關，此外，國內則以滿映製作之煙鬼等之電影，於三月上旬，在新京及各地開斷禁映畫大會以期宣傳萬全，並爲指示烟務行政全般計，三月上旬並決招開各省禁煙事務担當者會議

美國對華借欵案 實現可能性少

【華盛頓十五日國通電】十七日於上院外交委員會可決之對外融資法案於上院本會議審議中，十三日以多數可決，該法案之趣旨一輸出入銀行資本金增資一億弗，對於一國之借欵供與額增額至二千萬弗，再該法案以對華對芬借欵爲目標，然其通過中默認對芬借與二千萬弗借欵，然對華二千萬弗借欵未有對芬借欵之確實性，然今後輸出入銀行取如何之處理頗値注目，故政府當局表示對華借欵，若有確實担保亦有考慮意向，然中國担保之不確實人所共知，故對華借欵之實現與否乃今後之問題也

台灣北部防空 警報解除

【台北十五日國通電】台灣軍司令部發表，十三日於台灣北部地方，後防空警報發令六架國籍不明飛行機飛至之報告，判明該飛行機爲友軍於演習中因氣象之遽變及其他之關係而變更其訓練地域，遂解除警報，鑑於該警報，發令之實績，我台灣之防空陣堅如鐵壁，即有敵機之襲察亦可立即擊墜

動員十五萬八 徹底協和精神

【新京十五日電】我國民精神之根基建國神廟並宮廷府御造營之勞力奉仕，着々進展，協和會中央本部，爲更使具備國民訓練動員之實質，及全國民勤勞奉仕運動之根幹，於十四日，決定實施要項案，即以此爲實施中心，協和會於關係機關協力下實行以連絡協議機關設置「建國神廟並宮廷府御造營奉仕連絡協議會」再以作業隊組織，編成中央本部長監督指導之「協和勤勞奉仕隊」與總務，輔導，施設，救護，弘報各班之活躍相協力，動員全滿之協和會分會員，義勇奉公隊員，青少年團員，國防婦人會員，男女中等學生等約十五萬人，分爲首都，地方，特殊救護各隊，由四月一日至十月末，使行奉仕，期以精神規則團體訓練徹底協和會精神

大臣各地慰問 今日起陸續出發

【新京十五日電】星野長官及各部大臣一行之各地慰問，定十六日由第六班先行出發，而爲對匪慰問地區廣大計，於七班之外，另編成第二別班，第四別班兩班，以期其萬全，新編成第二班別班之班長，由谷總務廳次長充任，定二十一日午前九時半由京出發，前赴三江省，再第四班別班之班長，由張恩賓局長充任，定二十日午前八時二十五分出發，前赴通化

軍管區司令官 會議日程

【新京十五日電】軍管區司令官會議，定十六、七兩日在治安部會議室開催，十六日午前十一時卅分參晉宮廷，皇帝陛下在勤民樓，由于治安部大臣，松井同最高顧問侍立下，賜以親見，各司令官奏上軍狀繼續於淸晏堂仰受御陪食，再會議之日程如左

△第一日（十六日）午前九時卅分大臣，同十時卅分訪問關東軍司令部梅津軍司令官申告，同十一時參進宮廷，奏上軍狀午後一時卅分入於會議，經梅津關東軍司令官，于治安部大臣，松井最高顧問訓示後，各司令官實行報告狀況

△第二日（十七日）午前九時卅分開會，繼續前日司令官之報告狀況，有吳參謀司長，王軍政司長之演說午後實行懇談

英官方言明近日實行 引渡德船員九名

【倫敦十五日國通電】關於由淺間丸德船員引渡事件，英官方十四日，言明如左

由淺間丸扣留德人中九名，對日本官憲引渡，其時期並方法，已經庫大使與谷外務次官折衝竣事，至其詳情目下兩國政府間，尙在協議中，然在近日中即實行引渡矣

美下院海軍委會 否決十三億弗擴張案

【華盛頓十五日國通電】下院海軍委員會，一月三十一日否決十三億弗之五年計畫之海軍大擴張原案，並修正六億五千五百萬弗之二年計畫，該修正案，於十四日之委員會可決，該修正擴張案內容如次

一、戰艦艦艇廿一隻新造
一、補助艦艇廿二隻新造
一、海軍航空兵力由三千架擴張至四千五百架

興農合作社設立 問題圓滿解決

【新京十五日電】關於設立興農合作社，於十四日之省次長協議會席上，地方對政府之詳細說明，均表滿足之意，關於運營方面，雙方交換意見結果，一意圖中央地方之意思，已見疏通，故本問題，已得圓滿解決，午後三時許散會，各次長將於今明日中，歸還任地，以使地方徹底政府意圖

英法援芬積極 准英人參戰

【倫敦十五日國通電】因蘇聯攻擊芬蘭本格化，英法之對芬援助，亦逐積極化，十四日英國政府，許可英國民參加芬軍，並對於倫敦設立之芬軍義勇兵募集事務所與以許可

中銀股東總會 總裁營業報告

【新京十五日電】滿洲中央銀行，於十四日午後三時，在總行召開第十五期通常股東總會，利益金分配週年六釐配當可決後田中總裁報告該期中之營業狀況如下

康德六年下半期，我國經濟界，各方面均仍呈順利之推移，然於九月間，歐洲戰亂忽然爆發，故立即講求對此之措置，同時日滿華之綜合的經濟體制，已步趨强化矣，即關於農產物，日滿華之綜合的增產計畫，已見決定，關於產業開發，已確立重點主義，其他關於物資供給之圓滑與價格適正之根本方策，亦已具體化，並調整貿易等，凡我國經濟界之新基本要綱，皆一一實行其實績已有歷歷可觀者也，於金融界方面，順應上述之國策，圖謀各種金融之圓滑運行，更由於實施資金之統制，儲蓄之獎勵，購買力之限定等種種對策，故其發展極呈健全，各種金融機關之內容日趨充實，其業績亦蒸々向上，再票據交換額及內外匯兌收付額等，亦呈顯著之增加也，際於此間之本行業務亦繼續順利發展，而圓滑發揮本行之機能，誠堪慶幸者也，以下關於本期內經濟界之推移，再爲詳細說明之

外國貿易 蒸々猛進，康德六年內之貿易額輸出爲八億二千六百餘萬圓，輸入爲十七億八千三百餘萬圓，與上年比較，輸出增加百分之十四，輸入增加百分之卅九，以對方之國別觀之，對日貿易約佔總額之百分之七十七，對華貿易約佔百分之九，對第三國貿易約佔百分之十四，以此與上年比較，對日貿易增加百分之四十三，對華貿易增加百分之二十九，此乃表示日滿華之經濟關係，益趨緊密，但對第三國之貿易，因受歐洲戰亂之影響，以致減少百分之十也，至於比較上年著增之輸出品，其主要者爲豆餠，小米，包米，豆油，大麻子等，輸入品則以機器及其裝置材料，車輛及其零件，木材，電氣機器及其裝置材料等建設資材，人造絲織品，麵粉，手織品，紙類，介類，白米，及稻子，茶，等之生活必需品以至麻袋，蓆子及蓆料等爲主

物價問題 特設物價委員會，於七月間決定以安定國民生活及開發產業爲目標之時局物價政策大綱，同時更依此大綱，關於主要糧穀之統制，生活必需品之價格及配給之統制，住宅之統制，購買力之限定，生產原價之減低，工資之統制，關於物價對策之國民啓發訓練等均各決定根本方針，此等方針，除已在大豆專管制，高粱，小米，包米等主要糧穀統制法，食料品七十四種之公定價格制，麵粉專賣制等，見諸實行外，尙依據貿易統制法之改正輸出品目追加七十種，輸入品目追加五十四種，擴充强化滿洲生活必需品配給株式會社及徹底勵行蓄等方法，在各方面相繼具體化矣，又對我國生產必需品內佔大部分之日本商品，對其輸入數量及輸入機關等之調整問題，與日本之協商亦漸次進行，更於各地設立整備委員會以圖物資配給之圓滑與開市交易之斷絕也，各金融機關，對於投機資金又抑制供給，並獎勵儲蓄及吸收浮動資金等，應隨實勢之變遷，以期於物價政策有所貢獻者也

租稅收入 再觀政府之歲計，康德六年度之租稅並印花稅之收入實績約達三億三千五百餘萬圓，與上年比較，增收百分之四十六也康德七年度之一般特別兩會計之豫算總計歲入爲十六億五千一百餘萬圓，歲出爲十六億三千九百餘萬圓，與上月比較歲入增加百分之六十二，歲出增加百分之五十七也，此乃以順應內外之情勢，並期實現既定之重要國策且確保民生之安定向上爲重點，依據如此財政政策而核定者也，再本期末之國債額，內債爲四億五千四百餘萬圓，外債爲四億零八百萬圓，共計爲八億六千二百餘萬圓也（未完）

輸出品取締法 規則等改正 四月一日實施

【東京十五日國通電】爲改正綿毛巾之統制範圍，及改良其品質以增進輸出計，決依重要輸出品取締法，指定重要輸出品，議重施行輸出檢查，商工省十五日發表，決改正輸出品取締法施行規則及重要輸出品檢查標準，自四月一日起實施

稅制改革法案 近即開始討議

【東京十五日國通電】以今期議會之最重要法案爲目標之稅制改革諸法案，已附託於前十日之衆議院，委員漸於十四，五兩日間由櫻內藏相以下，聽取大藏省之詳細的說明後，於十五日打開本格的決議之幕同時以地方稅制改革爲內容之諸法案因近亦併託於同一委員會使中央地方同呈上劃期的稅制案，舉行活潑的論議云

今日一大張

（全國著名大藥房均有出售）
藥補北柳
能！進之功 補與再 負有滋
神之衰 休與精 關於肉
食慾不振 久咳多痰 体優血虧 消虛積枯 健脈强化 增動長力 開胃補血 防病固精
柳韓洋行股份有限公司

源盛德茶店總批發處
自製與代理
滿香紅綠花素諸品名茶
代理台灣各大茶行出品花素紅茶等
零售批發 定價低廉 如蒙惠顧 無任歡迎
大連奧町五十三番地 長電話(三)六七一一 電報掛號五七七七

鳴謝 新京株式會社東北商行保險部賠款迅速
逕啓者敝 趙恩年 信昌百貨店 福興號 新康車行 永順成 等日前不愼於火，竟遭焚如除福興號信昌百貨店兩家全部化爲灰燼外餘各損失輕重不等幸事前各在新京株式會社東北商行金城線出張所保有火險計趙恩年二千七拾元信昌百貨店七千元福興號一萬元新康車行五千元永順成四千元當於肇事後即通知該行嗣經派員蒞塲勘驗屬實後未逾一日即按損失之程度分別圓滿賠償矣似此信用卓著賠欵痛快洵屬聞所未聞令人欽佩之至也宜乎我金城線商民人等咸對該行之印象極深信仰綦重也似此推該行爲全滿保險界之泰斗誠克當之而無愧矣敝等館欵之餘衷心銘感爰藉報端聊申謝忱並願爲各界投保者之殷鑒焉
金城線城子疃 趙恩年 信昌百貨店 新康車行 永順成 福興號 謹啓

鼻子不好則腦與身體面貌亦必不好
鼻涕常流 鼻氣不透
最迅速而正當的治療新方法
流鼻涕…鼻氣不透…臭…乾嗅覺不良人等乃發生蓄膿症…肥厚性鼻炎…鼻茸…鼻加答兒等惡鼻病之證據，面貌不良，必陷入極度之腦神經衰弱，苦於頭痛或頭重，記憶力…思索力，大形減退，目耳胃腸，亦至不好，身體中發生種種餘病工作讀書皆不能進行，★如罹鼻病，何以腦內臟，面貌皆不良乎？★危險的鼻病之診查法與治療法★何種食物不宜乎？★日常生活之鐵則，鼻病一切之疑問，一讀「鼻與腦解說」之書任何人亦能了解…患者請來明片索要，必定無費贈呈
鼻子不良人，之必在下記症狀之內，望在病症之旁書上〇印將其剪下，用信郵至，則必下之養生法將閣與詳細之注意事項，與書一同，全部無費懇切回答即請一試……

病狀報告用紙(2)
鼻汁 多、少、濃、淸鼻涕、青黃色、臭、乾、
鼻塞 不塞、時常塞住、左右換班塞住、一方時常塞住、雙方皆常塞住
嗅覺 知味、稍知味、一點不知味、
其他 頭痛、頭重、視力弱、耳聾、耳鳴、記憶力思索力減退、喘息、失眠、鼻氣臭、眠發鼾聲、越睡越乏、鼻涕流入咽喉、鼻聲、呼吸困難、張口睡、胃腸不良食慾衰退
東京市芝區南佐久間町二ノ二 ☆申込所☆ 日本確報堂藥品部

老篤眼藥

毛呢・毛氈 毛線・現貨到齊
大連市山縣通一八（大倉大樓三階）
日商株式會社大連支店
電話(二)七五八四 三三五七番

LESENBIS 禮讚鉞士
肌肉、皮下注射劑
集試 本品係天然礦泉諸d液含有金屬…之油性溶液，而在其一筒二c.c內含有金屬…〇・〇六公分。
本品與向來之鉛驅梅劑，適然不同，乃屬油溶性製劑，故當施用不須振盪勻合之手續，含量均勻，既施針容易又善爲吸收，故施術後不覺疼痛，又不使局部硬結，誠是最合理想之新蒼鉛劑也。
適應性 各期梅毒 神經梅毒 夫闌貝架
包裝 二c.c五筒裝 二c.c十筒裝 二c.c五〇筒裝 五〇c.c瓶 補
製造發賣元 吉萬商店 大阪市東區…町二

各地通訊

少女割肉療祖疾
孝感動天果然霍然而癒

純孝可風

【阿城】本縣城內朝陽區介生胡同一四六號住戶吳耀臣。以教私塾爲業。妻李氏。外尙有孫女鳳琴（十八歲）祖孫三口。相依爲命。不幸李氏患病。經久不愈。而吳叟又得痰喘咳嗽之症。動履艱難。一切操勞。全賴鳳琴一手支持。近李病轉重。鳳琴感九歲失去父母。端賴祖母扶養成人。此恩此德。未能得報。乃於一月十七日。祝告上天。保佑祖母病早全癒。並將左臂之肉割下。以奉祖母。當約服下。事後發覺。經其祖父母報告牌長。轉查實在。似此孝行。何能泯滅。已轉請各當局嘉獎云

萬壽聖節良辰
孫副市長慶祝放送

【安東】全滿四千萬國民欣喜慶祝之六日萬壽聖節安東放送局第一放送滿語部。自當午前十時起。共三十分間。由孫副市長之慶祝放送。以表示慶祝之忱云

郵政儲金突破億元
表彰功勞者發表

【錦州】錦州郵政管理局以富家强國郵政儲金。邁進郵儲奬勵。於管內郵儲者竟獲得三百六十萬元之好成績。近日對部外儲金奬勵。功勞者三十二名施以表彰。被表彰者姓名如左。錦州緊金國民學校長劉柱中。同私立育賢國民學校長王仁甫。同高等女學校長菊部一部。協和會錦州市本部事務長鎌田政治。同副支部長青木華子興城省立興城農業學校長王玉峰。興城縣長溫纖橋同立南關國民優級學校長于德明。協和會縣本部事務長井東信夫。承德協和會熱河省本部指導科長三宅勉山海關協和會辦事處事務長吳廣懷。阜新協和會地區事務長平田一郎。海州滿炭阜新礦業所長平石榮一。朝陽副街長久保五部。一岡直哉。同縣公署庶務股長日笠義夫。綏中商工公會長趙翰辰。林西副縣長茄山盛典禪平泉財務分局土倉增平。黑山協和會縣本部薛士朋。盤山縣警務科長崔奇辰大關鎮警察署長屯柳勝彥。前衛村長張祝三。協和會分會長汪浩泉。查布杆廟交易市場內孟繼武。隆化縣公署庶務股長張綸州。江家屯中央路一二郭萬成。豐寧縣公署庶務股長國友弘行。山海關東羅城警察署長西坂久雄。錦州郵政管理局對於管內局員昨年度郵政儲金奬勵。成績特優者。今次施以表彰。被表彰者三十名。第一部一錦州中央小林幸夫二。南綏中森洲二三。阜新張世勳（以下順位略）赤峰馬德贏。北票前山德郎等

北鎮學校 名稱變更

【北鎮】佯匠縣立一部。向北鎮街移管關係。將學校名稱更易。如縣立國民優級男女國民（南街校除外）餘均改爲北鎮街公立字樣。又 縣公署教育股近有由省師道校卒業歸來之曾式傑。劉元璞。男女教師約二十餘名。已經分派任職云

實行配給麵粉

【龍泉】關於本街運到大批麵粉一節。已誌前訊。茲悉此項麵粉總計訂四千袋。現到二千多袋。其第一期已經配給飲食店。以及課品製造商等。每家約價領十數袋左右。第二期配給機關公務員等。即每家每人好面二斤。每斤正價一角九分。五次面每人五斤。每斤正價一角五分五。再則民戶方面。每家每人給面一斤。事前由關係者給予安協之購領證一紙。即便執此備價去領。又分賣面粉之商。計福泉湧。廣泰號。吉順東。新昌商店等數家

縣選送地方 職員訓練生

【嫩江】縣當局奉省令。選送地方職員訓練所訓練生。當即嚴爲考核。以期造就優秀人材。決定選送屬官孫玉璞。司事魏紹倫王守誠。司事補高元禮。紀鴻濱等五名。飭其遵期入所訓練。想各該生當能朝乾夕惕。孜孜研討。將來必能以所學貢獻地方云

協和會縣部 工作記要

【嫩江】協和會嫩江縣本部。爲涵養一般官民總勤勞奉仕信念及忠勇奉公精神。乃於一月三十一日午後一時。實施勤勞奉仕工作。動員嫩江縣分會員全体及各機關會社人員。清掃嫩江神社。當由該部會務職員全体出動。作爲引率實踐勤勞奉仕工作。作爲建國精神之昂揚

會員 二一五名
官吏 二五名
各校學生 六五名（敎師一同）
一般 八〇名
計 三八五名

奉一天一省一消一息

縣境人口數 調查統計

【海城】縣當局爲調查縣境人口數目。茲將其統計分列於下

戶數一一二、〇六一戶
男數三八三、六三〇名
女數三六一、一五五名
合計七四四、七八五名

新舊校長交替

【蘆家屯】村公立國民優級學校校長。甄開啓氏少年英俊。辦學認眞。蒞職一載。成績斐然。早爲上峰所器重。地方所欽仰。於昨忽奉縣當局訓令調任海山寨優級學校校長兼教育科視學委員。該氏即爲整備一切。以便交代聞來繼任者。爲于立人氏亦係學界之老手。將來之學業。尤可顧待。該二氏業於昨日。交接清楚各任其職云

慰問討伐隊

【撫順】警察廳長柴田三藤二氏。攜同松上警尉。外滿系一名。於七日午前九時由撫順城站乘車。赴東邊道地區慰問討匪警察隊。預定五六日即行歸撫云

開原救療所 改稱康生院

【開原】舊職於中央公園北端特設開所之開原縣救療所。依本年一月一日附康生院官制之公佈。改稱爲「開原康生院」云

趙恂九先生著
荒郊淚 現已出版
全書兩鉅冊現售特價六角外埠函購外加郵費四分滿洲郵票十足通用但須一角一枚者爲限書出無多購請從速各地均有代理

趙恂九先生著
春夢
全書兩冊只售五角外埠函購加郵費四分

康白雲先生著
武俠小說 **青衣女** 十三、十四、十五集
現已出版每冊只售二角五分外埠函購每冊外加郵費二分

安東市財神廟街 誠文信書局

王仁眼科專門醫院
地址……大連市西通六十四番地
院長 王仁
常盤橋西廣場電車中間 電話㊂六七五二番

下奶藥 **自生乳**
·母体健康· ·嬰兒强壯·
·乳來如湧· ·厚而且濃·
每瓶一元 外埠不郵
奉天大南門裏東華門南歐美藥房
凡代理淨面水者均代售此藥

遺失契照聲明作廢
啓者鄙人於康德四年九月一日領金字第六〇五號契照計地七晌坐落三棚碾子拐子坑屯原四至東至村壕南至楊成鋼西至河北至郭玉於康德六年一月二十七日遺失呈請縣署補發新契照特此登報聲明作廢
磐石縣 全東震謹啓

失照公告作廢
領名 坐落 照號 地目 面積 四至 東 西 南 北
張金太 寧安唐頭勾 忘 旱田 五一 兲 山 周姓 方姓 山
方玉珍 東北釘窩勾 同 同 同 亼 西 山 韓姓 山 張姓
孫文芳 寧安七區三塊石 同 同 同 夬 合 朱姓 孫姓 王姓 孫姓
孫祥 同 同 同 四七 兲 同 張姓 孫姓 同
右記失照自登報日起滿三個月時無人聲請論落於何人手中均認無效特此公告
康德六年十月一日
寧安縣長 常荷祿

地照作廢
清字部照第五六二二號一張九畝五分坐落三多胡同領名姜佐周東至隊姓西至滕姓南至陳姓北至道原因火災焚失除請補發外無論誰得之概作無效特此聲明
樺甸南街 劉東清啓

失據聲明
王文煥住遼陽東五道街於本年六月念日曾以國幣三百五十圓借與王天祥名下月利二分五釐六個月期滿立滿有借據 屆期索欵不償 將據遺失無獲 恐他人拾去藉端生事特此登報聲明作廢
鄙人 王文煥謹啓

森永牛奶粉

保健嬰兒 代替母乳 悅親育嬰 最良品也

慶祝日本紀元二千六百年聖典◎今日放映新片◎

新京東二馬路電話二六四六一番

主演 顧蘭君 梅熹 陸露明
黃耐霜 李紅 白虹 傅威廉

由著名風騷善媚的演員！演出這風流絕頂的故事！一定能使你拍案叫絕！

由古今著名的才子小說改攝出空前未有的影片一定能使你稱心滿意！

愛河成醋海一代尤物香消玉隕！情人變仇敵千古佳人了結孽債！

新華公司出品古香古色全部有聲鉅片

王熙鳳大鬧寧國府

紅樓夢

凄風冷雨喪事正悲哀簾外突現撩人春色！
喜上眉稍春夢方迷離室內忽來獅吼河東！

故事香艷風騷 演出生動逼眞

演期 陽曆十五日 十六日 十七日 十八日 連演四天
舊曆初八 初九 初十 十一
時間 午前十時循還放映

長短期優待券最後一天有効

淋病（急性·慢性）治淋得意丹

急性 慢性淋病
本劑乃以最近發明之硫氨基化合物爲主成分、在內服以後、得直接殺滅淋菌、阻止淋菌之物質代謝、並可增進人體之免疫性或抗病毒性、而促進其自然治癒、尤如對於急性淋病患者所苦之症狀如排尿疼痛、排尿困難、尿道流膿、排尿將終時之血尿或尿意頻數等々、最有神速之効。他如對於慢性淋病以及淋病性攝護腺炎、淋病性精囊炎、淋病性關節炎、淋病性副睾丸炎等、自亦有特殊之良効。

【主治】
急性慢性淋病
淋病性攝護腺炎
淋病性精囊炎
淋病性副睾丸炎
淋病性關節炎
急性慢性腎盂炎
大腸菌性膀胱炎
丹毒 產褥熱
敗血症 創傷感染
中耳炎 疔癤

淋病之養生與治療
本公司編有淋病之養生與治療小書一冊簡單明瞭足資患者參考如蒙函索 免費奉贈

定價
三十六片裝（六日分）金三圓
八十四片裝（十四日分）金六圓

總發行 日本大阪市東區道修町 株式會社 武田長兵衛商店
滿洲國代理店 滿洲武田藥品株式會社
奉天市大和區春日町十三號

武田牌家庭藥除治淋得意丹以外尙有左記四種。
武田牌 傷風頭痛藥片（一名感冒頭痛錠）
武田牌 健胃消化藥片（一名健胃消化錠）
武田牌 胃病藥片（一名制酸護胃錠）
武田牌 輕瀉藥片（一名緩下錠）

3965 94

賭博有違自肅精神 後盾國民極宜自戒

轉生尋死者有之。因是而自拋自棄甘心做盜。身爲社會治安之痞者有之。爲賭而身敗名裂。破家蕩產。可謂禍福無門惟人自招。有誰能掬一把同情淚乎。關東州最高機關關東州廳暨國民精神總動員關東州地方實行委員會。以喚起州民對時局有所徹底認識而貫實踐自肅精神。當茲舊曆新年之前。對各地州民。忠告在舊曆年中。凡軍務須節約。如燃放炸炮。燒香化紙。無味財饋種々陋習陋虛禮。皆應取消或減少。對於滿人不良習慣之賭博。更嚴重警告。徹底取消。同時飭命各地警察署。嚴勵抄查該等賭徒。孰知有一部分滿人蔑視官令。不遵守國民精神總動員實踐精神。近日擇地（商家）大軍賭博牌九。賭風興起。一時熾燃。一美其名。應時娛樂。一局論講數千。並有一部分民老。被利慾所驅使招集賭徒。開帳設賭。抽頭漁利。晝夜不分賭徒來往如梭。以此不惟妨碍社會治安。更爲不顧重大時局槍後報國精神分毫不具。故關心事局並社會治安秩序者州民。殊望當局理應嚴重取締。以消殺不良賭風也可（一記者）（續完）

州內實施貿易統制

十七日在宏濟舞台開講演大會

對滿人說明實施經過及運用

玆當戰時体制下之關東州貿易之劃期的轉換。根據日滿兩國政府所實施之貿易統制。曾經州廳經濟部當局。及其他關係當事者關於確立關東州一元的統制機構。進行各種準備。漸已就緒。惟俟各統制機關（貿易組合貿易實業聯合組合振興會社）之具体的組成。近將實施。對於關東州貿易之一元的統制機關。與其近將誕生之關東州貿易實業組合聯合會相呼應。其第一着手者。即由大連商工會議所。調查業者之過去實績。然至二月廿四日。須作業績之呈報。據右項呈報。而決定實業組合之加入資格。對此重要呈報爲期徹底。並爲普及貿易統制之趣旨對於滿人該業者。定於十七日午前九時。假奧町宏濟大舞台。由日滿實業協會關東州支部。商工會議所代行主辦。並大連市商會。西崗商會。西大連商會。泰東日報等滿系各團體後援之下。爲開關於「貿易一元化的統制」之講演會。對於滿人商人之貿易統制實施經過並此運用由長永商工會議所理事。山口州廳經濟部長兩氏。爲之講演。並且喚起戰時體制下之大連貿易之日滿一體協力

學童之大敵 「沙眼」猖獗驚人

撲滅！已至刻不容緩 市所擬設診療所

關於視爲眼之敵害的沙眼撲滅。久爲各地所關心者。故於市內各處均設診療所從事治檢驗治療。但就大連市之現在狀況觀之。惟據大連市役所之調查。小學校及公學堂兒童。以日本人側則占百分一四七。滿人側則占百分三三、之足可驚人。再據去年之預備壯丁檢查之結果。占有百分之一二、九。由於此點觀之。此等患者。確與家庭頗有關聯。又足釀成社會問題。因此大連市役所衛生課。對此沙眼撲滅力爲計劃。擬行設置診療所。囑成明年度預算由市會及其他關係機關。而促進撲滅之猛運動。該課關於設置診療所案。近將提出市會。進行審議。同時並於槍後人的資源之樞要的兒童健康。擁有直接影響。故由有識者間。亦表同意。大致依照市衛生課之原案要求。將必如期實現再此置設之地址。定於光明台二十番地。投以十四萬元之工費。而行新築遷移。故將（六月中竣工）長生街市葬祭場。加以改造。藉充免費治療沙眼之診療所。刻正進行節節計劃

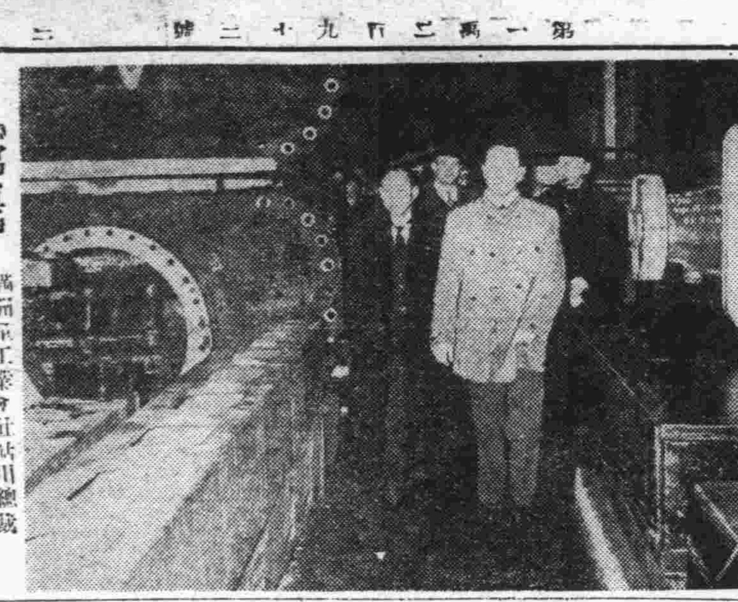

【寫眞】滿洲重工業會社鮎川總裁視察德國之E、G、工場

關東州農會 定時議員總會

關東州農會定於本月十九日在州廳正廳開第四回定時議員總會。審議左記之諸議案

第一號議案　昭和十四年度一般會計歲入歲出預算追加更正之件
第二號議案　昭和十五年度一般會計歲入歲出預算之件
第三號議案　關於昭和十五年度經費賦課徵收之件
第四號議案　爲執行昭和十五年度一般會計豫算所需要之暫時借入金之件
第五號議案　昭和十五年度購買販賣特別會計歲入歲出豫算之件
第六號議案　使用費工資及實費辦償徵收細則中改正之件
第七號議案　昭和十五年度購買販賣特別會計事業費借入之件
第八號議案　爲執行昭和十五年度購買販賣特別會計豫算所需要之暫時借入金之件
第九號議案　昭和十五年度果樹事業資金運用計畫之件
第十號議案　昭和十五年度農會職員退職死亡給與金特別會計歲入歲出豫算之件
第十一號議案　昭和十三年度一般會計歲入歲出決算之件
第十二號議案　昭和十三年度購買販賣特別會計歲入歲出決算之件
第十三號議案　昭和十三年度購買販賣特別會計歲入歲出決算剩餘金之事業資金積立中止之件
第十四號議案　昭和十三年度農會職員退職死亡給與金特別會計歲入歲出決算之件
第十五號議案　昭和十三年度事業成績之件

惡房閥矇昧警所 竟設詞驅逐住戶

値此非常時下。一般市民之生活。無不日益昂騰。致以月薪生活者及恃勞力者。無不叫苦連天。詎在此生活日高中一般惡房閥雖經取締當局三令五申。嚴禁自漲房價。乃就中西崗警察署管內百貨店之所有民房。現因賃居者已滿。房主則以取締漲價。乃設詞以修理房屋。力迫賃居者他移。一般房戶置諸不問。而惡房閥竟利用當管派出所。强迫住戶搬出。事經多日亦未解決。對此一般住戶。無可如何。將擬向當管警察署保安係呈遞訴願。且以當此房屋缺乏中。覓房不得。在此初春一般住戶家族實在無法。究不知惡房閥良心何在。此項設詞惡房閥。蔑視取締法令。取締當局應行嚴行徹查。以維民生也可

獻金成績甚佳 州廳最近受理狀況

關東州內之獻金運動。其後益爲熾烈。頗收良好之成績。本年一月中。經州廳理材課之辦理獻納金狀況如左

受理人員　五六名
受理個數　二四一個
受理金量　二、〇四九瓦

再自受理獻金以來。迄今之同課辦理量計如左

受理人員　五一一名
受理個數　二、〇三三個
受理全量　一四、八〇四瓦

西公敎員范淑貞女士 榮轉聖德高小供職

曾參加本報主辦之視察團

關東州廳學務課。爲謀以小學敎員融和日滿雙方學童之感情。而資便兩國文獻的交流。在州內公立小學校滿語担當者擬採用滿人敎員。爾來進行人選中結果。業已採用大連西崗經與州內各公學堂長商洽子女敎員范淑珍女士（三十二歲）配勤在大連聖德高等尋常小學校。執其敎諭日本子弟的敎職生活。范女士爲州內出身者昭和二年畢業於旅順師範學堂女子部。遂來奉職於大連士伍町。伏見台。最後轉勤西崗子前後凡有十三年間昭和五年第一種敎員檢定合格。在客年秋季本報主催創刊一萬號暨三十週年紀念事業之一滿洲國內滿系女敎員赴日視察團時范女士膺任當選。更榮充團長。隨同本報井口支配人引率團員五名。曾赴日本視察友邦敎育。以其極流暢的日本語在友邦會見各界男女時殊極得好評云

西大連澡塘突自舊正添加「擦澡錢」

因無官令警署强命取消

大連小崗子暨劉家屯沙河口運帶。約有十五六家滿人澡塘業。在舊正過後初三日開始新年度營業之際突如向客人强制徵收一角錢擦澡費。雅座與大屋子價碼相等。不分高低而且大屋子並提漲洗澡錢二分在雅座方面客人除一角四分洗澡錢外再另化擦澡錢一角合計兩角四分。若再外給小櫃六分。每人担負三角以上。大屋子方面客人。最低担負亦在二角以上。當日是新年後開業第一天。以致顧客擁擠非常。突聞增加擦澡錢一角無不高呼不滿騷然一時。但各澡塘業者有明文。貼在壁上。並有奉組合命令字樣故顧客無法與之爭執到第三天（即初五日）事被大連小崗子暨沙河口兩警署偵知。各派保安主任偕同署員。調查界內斯業判明果屬事實。當將關係主人等傳案究問。嚴命取消另外徵收之擦澡錢恢復舊年前狀態照常案價事後兩地斯業。曾招集主人。開催緊急會議討論共同維持面子方針。議定暫時概不擦澡至於善後再作別論

日滿華三國 言語·文字之一元化

四月中旬即決定最後案

爲謀東洋文化之發揚。與民族的感情之渾然融和。將行言語文字之一元化。而實現漢字國之日滿華三國一體化。更增重要。故爲使用代日本假名文字之註音字母（發音符號）爲主體之標音記號。曾由康德五年以來。即於民生部內設滿語調查委員會。對此急於制定。頗費苦心現在關於三種制定標音記號。爲作具體案。將於二十七日招致該委員會幹事會。加以種種檢討。基於其結果。三月下旬於新京市內各小中學校。即作實試。根據此種成績。將於四月中旬前後之本委員會。即決定最後案。俟此實施之後。則滿洲國國民教育之簡易化與文敎之刷新。當然劃一新紀元。頗爲各方面所期待【新京通訊】

出席東亞操觚者 懇談大會見聞錄

本報代表 整理部次長 侯立常

—第五信—

東京市位居關東平野中央面武藏野之東南海濱。隅田川橫貫市內。於鎌倉時代。由江戶氏築城池。以故昔稱東京爲江戶。後追德川家康氏幕府以來。繁榮二百六十餘年間。直至今日。在明治元年奠都此地。廢舊稱江戶。改稱東京。現友邦日本政治。軍事。文化中心地。更握全國商工業之中樞。人口五百餘萬。昭和七年復合併隣近町村。編入市內。故面積增至五百餘平方公里。遂成爲世界第二大都市。東京車站前。高樓聳立七八層之建築物。已成司空見慣。羅列兩旁。高出雲表。備極壯麗。足表徵友邦民族之潔癖。街衢廣濶整潔。宮城二重橋城池樓閣在望。官署林立。氣象森嚴。交通機關市內有電車公共汽車。人口較連市約多十倍。故各種車輛多於連市。來往行人須前後遍顧。非常麻煩。此外更有地下鐵道之設。因而市內足能稱爲四通八達之區。堪爲東方第一繁華都市也

九日午後一時許記者團代表一行齊集麻布區櫻田町滿洲國駐日大使館欲敬聆阮大使訓示。詎適大使爲慶賀我皇帝陛下萬壽節。上月底歸滿。預定近日歸任。故由大使館野田參事官代理訓話大意如左

這回東京市舉辦全東亞記者大會。意義非常深遠。又欣逢友邦皇紀二千六百年。故十一日之當日。必隆重舉行典禮而我國內爲建國日期尙淺。各種建設又待援於友邦日本者極多。在這點上看起來。更可證明日滿不可分關係了。我皇帝陛下爲慶賀友邦紀元記念。預定五月下旬東渡訪日。援日本所以稱强世界。是由崇拜天皇陛下。君臣上下一心同体所致。所以我們也要和日本國民同樣的崇拜皇帝陛下。有了這樣的認識才能够成爲治國。望諸君這回詳細愼密觀察。以備回國傳達予一般國民。本館是諸位的大使館。所以請諸位不要客氣。有要求事項。本館必爲之代辦

野田大使館參事官訓話畢即由副團長笠神氏致答辭三時許開散

餘誌

東京市的確稱起爲世界大都會了。在二十四小時裡所有車輛。都在馳驅着。尤其地下鐵。每在晨夕月台上。簡直無立錐之地。還那能談到上車。來往人好像運市露天市場一樣的緻密。我只道是大東京的「人厚」

×

有好些日子沒有吃到中國飯。九日正是舊正初二，舊友李君來訪。爲歡迎我們之來東京。特到桃園樓大吃中國套菜在菜裡想嚼出點故鄉的滋味

防寒 冬服料 優良美觀 大連 天成號

關於設立貿易實業組合公告

今回爲謀於關東州輸出入貿易實施統制一元化之目的並由當局斡旋慫慂設立右記各種貿易實業組合假當會議所商工相談所內主領設置事務所凡如左記之當業者限於昭和十五年二月廿四日截止須用所定之報名單各自塡記速向本組合報名可也恐未週知特此公佈

昭和十五年二月十四日

大連商工會議所

記

第一、玆設立各貿易實業組合並經售商品如左

組合名（假稱）	經售商品（假定）
關東州米穀貿易實業組合	米、糙米
仝 小麥粉 仝	小麥、麥芽、小麥粉
仝 澱粉 仝	澱粉
仝 調味料 仝	食鹽、克爾他民酸曹達、醬油、阿蜜諾酸醬油、醬油類似品、醬油精醬
仝 海產物 仝	長切海帶、細切海帶、海參、乾貝、乾蝦、沙魚翅、魚骨、魚筋、魚脣、魚皮、魚卵、乾木魚、其他類似之木魚、乾魚類
仝 罐壜詰 仝	果物、蔬菜、肉類、火腿類、燻製豬肉、灌腸、鳥獸肉、其他飲食物之盒罐頭、瓶罐頭、罐罐頭、煉乳罐頭等
仝 砂糖 仝	砂糖
仝 茶 仝	茶（磚茶、花香茶、紅茶等含內）
仝 婦人子供服地 仝	絲織綢緞、絲與纖維等合織綢緞類、布面寬四十五糎以上之婦女兒童服料
仝 羅紗 仝	毛布、國防色之洋服料及外套料（毛與纖維等合織布料類）
仝 洋服 仝	國防色洋服、其他洋服類、（毛製品列外）雨衣
仝 吳服 仝	絲織綢緞、及絲與纖維合織布面寬四十五糎以上之衣料、被褥料
仝 人絹 仝	人絲織綢緞、及纖維合織布面寬四十五糎以上之布料（婦女兒童服料列外）
仝 莫大小布吊製品 仝	圍絨布吊、毛巾、卓台布、貼脣襯衣、洋服領、袖口、洋襪、洋服褲、手套、肩巾、衛脖、手帕、日本式襪子、腿帶
仝 洋品雜貨 仝	領帶、洋服褲吊帶、吊袖卡、衣服用帶、帽子、毛織物製帽、洋傘及日傘、硬膠皮製梳、刷子、台布、硬質膠皮及硬質膠皮製品、長襪腿卡
仝 雜貨 仝	線香、香、穀蟲劑、花蓆、絲類、皮布、油布、好斯料、洋燈心、古麻袋、穀衣、穀粉袋、鈕、針類、運動用具、裝冊布、些爾克庫斯、裁縫針、編織針
仝 文房具 仝	鉛筆、（自動鉛筆列外）墨汁、色水、印刷用色水、信封、白紙帳簿
仝 化粧品 仝	生髮香油、化粧香粉、口紅、香粧品、香皂、牙粉
仝 屑物 仝	廢布、舊布吊製品類
仝 ゴムベルト 仝	膠皮調帶、膠皮調帶欠庫
仝 ゴム 同	膠皮、古特白爾卡及其製品、（膠皮調帶及白爾欠庫列外）生膠皮、生古特白爾卡、帶膠皮扭繩、其他絢繩、用膠皮製防水布、帶膠皮縫繩、其他類似之帶膠皮織布、廢與舊古特白爾卡、膠皮及古特白爾卡與有機性人造可塑材料及紡織纖維、石綿等混成品中使用膠皮及古特白爾卡製品
仝 和洋紙 同	麗佳紙、銀行賬簿紙、金絲片紙、圖畫紙、水彩畫紙、鳥之子紙、其他類似紙、銀行用紙、砂紙、其他類似紙、瑪尼弗爾得紙、薄紗紙、經典紙、印度紙、其他類似紙、模造羊皮紙、油紙、耐脂紙、石臘紙、其他類似紙板、謄寫用紙、福利克訓紙、福利克訓紙、及其他類似紙、亮光紙、洋毛邊紙、火柴用紙（全部由米可尼可紙、德植物纖維製成者）圖畫洋紙、印刷用紙、文記用紙、包裝用紙、烟草紙、海紙、川表紙、其他類似燒紙（原物使用者）高麗紙、模造高麗紙、牛紙、美濃紙、卷紙、障子紙、輪轉紙、拉門紙、一平方米之重量三百瓦以上各種紙板、涉形板紙、光紙、其他等（吸取紙、濾紙、壁用紙、天花板用板紙、石印紙、瓦爾卡奈只得板紙及紙列外）只得紙瓦爾卡奈化粧紙（廻卷者）
仝 書籍 同	書籍、雜誌
仝 ゴム靴 同	靴、其他靴鞋之一部（膠皮鞋、膠皮襪、膠皮底鞋、其他靴鞋之一部（膠皮鞋膠皮襪膠皮底鞋、列外）
仝 履物 同	木屐、及草屐之屐帶（毛製品列外）靴鞋、靴油、皮包立秀
仝 油脂 同	安母尼油、魚油、海獸油、斯特林安、機械油
仝 自動車 同	自動車用內燃機、白熱電燈管、自動車及部分品
仝 自轉車 同	自轉車及部分品、自轉車用膠皮外帶及帶子、及部分品、連子
仝 陶磁器硝子製品 同	平玻璃、玻璃鏡、精磨玻璃、煖瓶心、電氣用及工業用陶磁器及玻璃器、玻璃製品陶磁製烟草灰盒
仝 寫眞機材料 同	照像用乾板、鏡頭、三稜鏡、照像機用其他光學玻璃、照像機、及部分品、附屬品、映畫用膠片、普通膠卷類
仝 時計 同	掛鐘、眼鏡
仝 機械器具 同	農具、及部分品、乾電池
仝 麻 同	馬尼、麻製品及大麻、黃麻、亞麻、苧麻、哈拉米製之線、繩及綱索、魚網
仝 塗料染料 同	克倒特兒染料、比其塗料、阿斯法兒特塗料、甘仁特塗料
仝 木材 同	鐵刀木、紅木、花梨木、紫檀、桃花心木、麻栗木、香木材、硬木材、軟木、杉杆、軟木材、鐵道木、三層板、地板木、經木、剝皮及其製品
仝 建築材料 同	瓦（燒製及玻璃製者）研磨料

第二、該當業者之範圍

居住關東州現經營如前記第一項記明輸出入之商品者

注意

甲　於當會議所內商工相談所（旅順市役所、金州、普蘭店、貔子窩民政署）備有名單免費索取使用

乙　以電話詢問者希指定貿易實業組合係電話本局六一五一、八三三二一番接談可也

以上

小兒科專門 池田醫院
大連市西通四五
電話㊁六三六五番

觀參迎歡
洋富 種豐 各貨 套存 外料 生服 學洋 驚料 大驚 女大 男服
薄利推銷
電話二三一九五五番 露天市場內 大連
天增祥服裝專門店

喪啓

亡弟石源芳字正基現籍清源縣事於客冬剿匪陣歿聞電奔喪扶柩回籍玆定於康德七年古歷正月十一日家祭十二日安葬恐我世友戚誼有未週知特由報端訃聞

倫蒙 賜唁請寄旅順城德聚昌轉長發永是荷

期服兄 石源澂抆淚啓

緊要聲明

磐城町雙盛福公啓玆因櫃孩孫仲一另有高就於客臘辭職出號雙方毫無糾葛凡該人在市內外無論與何往來於本號無涉特此聲明

財產分割之聲明

謹啓者敝人兄弟六人同財共居由敝人担當家務經理人對於所爲金錢來往及一切契約行爲均由 天元堂 名義爲之玆於康德七年一月三十日兄弟分割所有財產按六股均分共有財產既已分割 則天元堂名義當然取消因長兄 王天恩 素患精神病心神耗弱凡事多昧於處理如此後同人仍以天元堂名義與人所爲締結契約行爲敝人一概否認之對於出資營商等事義由長兄王天恩字子恒担任 辦理者仍歸其一人繼續負責與其他五股無涉特此登報聲明

榆樹縣閻家村徐家屯 王子鈞謹啓

新式 簿記招通信學員

人非有專門的學術不易在社會上立足欲學急於需要之專門學術又因維持現在的生活不能離身惟有投入本會函授第一部學得新式簿記爲最好良機因爲通信教授第一不拘時間第二不曠正業詳細章程請附郵票四分寄交新京中央郵政局私書函第八四號（通信地址詳細寫明）本會收印寄信時務必將回

駐京大連銀行簿記講習會函授部啓

致閻寶德書

寶德弟自弟由京城上海眼鏡公司走後已十有餘年雙親思念寢食俱廢致輾轉病榻老眼淚枯矣今其所囑者但欲見吾弟一面雖死無憾弟乎弟乎余踏破芒鞋殊無處尋汝喊破喉嚨亦安往而喚汝茲謹藉此飛鴻寄向天涯唯我弟見之當思白髮倚閭之情與阿姊望汝之意必聞聲而至見影而歸即或不克速至亦必須作書答之庶不負待望之殷也倘弟在外另結家室僑之同歸則尤所欣慰焉唯思之亦唯察之（姊閻輝玉手啓）

尋丫

四方仁人君子鑒吾弟名寶德字稀三現年三十五歲左眼係一假眼如有知下落通信示知俾可尋獲者即以百元爲謝決不食言特此佈聞

通信處大連市星個浦水明町二〇三番 閻輝玉

京劇考

最近出版 名伶秘本 愛聽京劇人人當備

全本寫譜忠孝節義教育子弟勝過小說消愁解悶別開生面趣味不同全一冊只售三角五分寄費一角【內容要目】龍鳳呈祥（由美人計甘露寺蘆花蕩止）空城計（失街亭斬馬謖）定軍山 蕭何月下追韓信 霸王別姬 全部四郎探母（坐宮過關哭堂回令止）完全新詞 特別優待凡買一本即奉送五彩影星照片一張（路明胡蝶白楊任選一張）（八寸大張）

奉天大東門裡 艷竹天書局啓

招募 高級運轉手

擬招專用自動車了解日本語高級運轉手願就者本人來談姓名在社十三番

便利旅客 最新式的
（新開幕）二東旅館
大連不老街八一 電話三四九五七番

廣東伍伯年相命

人生最怕傷財麻煩、官訟危險、疾厄刑剋、以及困難阻滯、女界最怕丈夫走不運、及環境惡劣、諸君問吉凶、問財運、問貴人、問希望、與問一切疑難不能解決之事、請來一談、一經剖釋、包君豁然貫通、再者外埠函批、仍舊停止、卜課一元、談相一元、不多索取有翻譯各省方言寓常盤町中華棧新社

早川齒科 第一 西通三九 電話二三九一七
早川齒科 第二 浪速町 電話㊀二九〇八番

診療 各科病症住院方便

濟康醫院

戒除痲醉毒品慢性中毒
院長 徐純五
地址奉天大西門裡路南

寺兒溝四方院
友樂電影院
舊曆正月初六起映
今日放映
武俠巨片
萬俠之王

大興 通町
宏濟大舞台
電話二二四七六〇番
•陽曆二月十四日起映三天•
舊正特選新片
新華公司偉大出品
新人道
全部有聲歌唱 倫理實景鉅片
主演 林楚楚 陳燕燕 葛佐治 沈仁芝 王桂林 胡戎 梁賽珠 李君盤
下期映 新華出品 三〇三大劫案 王引 袁美雲 主演
預告 元宵節特演新片 王先生吃飯難 湯傑 主演

新世界影院
陽曆二月十四日起映三日
電話二三九六六番
袁美雲 主演
茶花女
藝華出品 有聲對白 香艷感情 傑作鉅片
劉瓊 英茵 王次龍 關宏達 合演
下期 談瑛 熹梅 主演
雷雨
新華出品 全部有聲 對白家庭 慘劇
王引 陳燕燕 沈駿 合演
准映
正月十五特選新片 新華公司最近出品第一滑稽笑片
三劍客
劉繼群・韓蘭根・殷秀岑・主演

虎骨花蛇藥酒

頭痛藥 專治偏正頭痛各神經痛及暈眩更能消除鴉片癮者體內之積毒每袋三角每打三元函購每次郵費壹角

本藥酒專治四肢麻木腰腿疼痛小腸疝氣肝胃氣痛筋肉痿痺風濕骨痛口眼歪斜半身不遂及婦女經帶老年腎虛等症
藥量每次適量藥杯一杯每日服一杯早晚各服一回全瓶服四十回二十日量（成年人）
價每瓶國幣四圓外埠函購無論多寡每次另加寄費三角

虎骨熊油膏 專治腰腸四肢疼痛胃腹寒積痞塊腎寒宮冷經痛帶下等症每張壹元小張六角函購每次另加郵費壹角

鞍山總代理 春霖堂
奉天大南關西大什字街電話四二八七〇號
老福順堂

止咳化痰
益肺丸
此藥係家傳經驗秘方、屢試屢驗、專治男女一切肺病及老年咳嗽、青年咳嗽、勞傷咳嗽、努力咳嗽、喘咳嗽、深夜嗆咳、或新咳、久咳、干咳、火咳、痰喘、寒咳、虛哮喘、肺虛、肺熱、肺癰、肺痿、肺膜炎、肺結核、氣虛不成哮、盜汗、痰中帶血、大口吐血、胸痛、久咳成癆、夜汗寐喘、勸作無力、心神慌跳、日夜重疼、飲食無味、自汗盜汗、每作午後骨蒸、聲音低啞、口干喉痛、或早年根治、每遇寒冷即犯者、即年久重症、耐心服之皆可治癒、當日止咳、養肺理氣化痰平喘之良藥也、新咳一盒就好、久咳肺病半打全愈、決不食言、每盒價一圓、半打五圓、外埠函購郵費不收、藥款先匯
總發行 奉天大南門裡大街路東 新大陸藥房 (3)

適應症 早衰早老 精力不足 腎虧腰痛 陽痿易洩 精冷精清 腎子寒涼 性慾減退 子嗣艱難 身體衰弱 動作氣喘
定價 大盒三元 小盒二元
請將此廣告剪下附郵票一百八十分即奉上大盒的美興賓一盒價值三元
總發售處奉天城內中街路北 普克德藥行

奉天文藝書局出版
現售九角六分 外埠郵費一角四分 全書一大厚冊 定價國幣一元二角
一九四〇年出版
內容：歌曲三百首
附精美照片十數幅
奉天文藝書局發售

婀閥好萌（オバホルモン）
月經不順
頭痛眩暈
乳汁不足

女性之所以為女性、以女性體內之卵巢、分泌女性荷爾萌而已、是故女性之卵巢分泌機能、苟有不調、則所謂女性特徵之月經、勢必發生種々障碍、同時且有頭痛眩暈・失眠・四肢陰寒・腰痛等神經症狀。又如萎黃貧血・惡阻流產・乳汁不足等々、其原因亦往々在此。

婀閥好萌即與國際標準品完全一致之女性卵胞荷爾萌、故對於卵巢分泌機能障碍時之種々婦科疾患、確有調理月經及保健女性之功。

【包裝】
片劑（百單位） 三〇片 一〇〇片
片劑（五百單位） 二〇片 五〇片 一〇〇片 三〇〇片
針劑（千單位） 10瓦 20瓦 100瓦

各大藥房 均有經售
株式會社 武田長兵衛商店 總行 日本大阪市東區道修町
滿洲國代理店 滿洲武田藥品株式會社 奉天市大和區春日町十三號
詳細說明書及醫師實驗報告另印成冊函索即寄
39(5)116

人類的淋病不久絕滅
世界的大發見
療法的革命 化學的異彩 索爾達阿密得系多元的製劑
完全無缺的化學療法竟告成功！
今日的淋病者眞是最造化的遇合

淋病早就成了比傷風還輕的病症！
歡喜吧！連百年的老淋都能
即日告癒

患者千百萬普濟千百萬
絕無一人向隅使有即時回復的歡喜

好像陽光一來、百燭燈光、便失去光明一般、向來五花八門的種々淋病療法、今已失掉存在意義、因全世界的藥學者曾埋頭研究的革命的療法、即治化學物質索爾達阿密得系二種成為一劑的空前大業、今由敝廠完成、命名猛力打淋出而問世。向來稱為難治的淋病、今已變成容易治療的病症。至此在染患淋病的全部同胞之前、關開脫離百年苦海復登健康彼岸的唯一途徑。

注射、洗滌都是不要
連醫家也都喜用

本劑具有驚人的偉力、即以服藥第一日、便能擊滅體內所有淋菌、排膿停止、濁尿清澄、排尿回數減少、尿路痛疼解消以至痊癒、此間僅需一日乃至三日。

寄語患者諸君、勿再遲疑、今即服用吧！那底好像大洋上漂蕩中的難船、被世界第一鉅輪救助一般、可獲無上的歡喜。

藥界的顯現 治淋界大王
猛力打淋
內服用片劑

所有淋病立刻解消
初感性急淋、慢性淋、頑性淋、惡急淋、均能即癒
向稱難治的女淋 尚且早日痊癒
絕無不良反應及腸胃障害 （絕無白檀油、代爾散（樹香）類的害毒）

服用就是三天
即奏效的迅速、乃為本劑的特長、每日三回每回三片、以三天為一治療週期、隨時於飯後服用、化學作用以此三天服藥後休止、大率的淋病人即可全癒、但為根絕復發起見、休藥五天乃至七日後再行第二週期及第三週期（各三天）服藥、至於慢症則實行第四週期以上爲安。

適應症
急性淋疾、亞急性及慢性淋疾、淋毒性副睾丸炎、攝護腺炎、膀胱炎、腎盂炎、淋毒性關節炎、細菌尿、婦人淋疾、子宮內膜炎、子宮頸管炎、非淋菌性細菌尿路感染、及其他因連鎖狀球菌、葡萄狀球菌、肺炎菌而起之諸疾患。

包裝 二十七片裝（一治療週期量） 八十一片裝（三治療週期量）
657

發行所 大學眼藥本舖 日本大阪 參天堂株式會社
各埠藥房洋貨舖等處均有代售

補血强精丸
專治滑精遺精房事早洩陽萎不舉、腎寒精清性趣缺乏、思慮過度精神恍惚頭暈眼花、動作氣喘四肢無力結婚太早身体虛弱、自汗盜汗面黃肌瘦腰腿疼痛腎囊潮濕腎子寒涼等、凡係因腎虧所得各症不論新久均皆有效、服之補腎經壯元陽生血液添精髓壯筋骨補元氣之藥也、購買一試便知功效不虛謬矣、每盒一元、半打五元、一打九元、外埠函購郵費免收、滑精遺精一盒見效、房事早洩性慾缺乏六盒全愈、藥款先匯
總發行 奉天城內大南門裡大街路東 新大陸藥房 (1)

專治雀斑 無效退錢
艷容粉專搽顏面 雀斑酒刺疙瘩面膚粗糙黑黃皺紋等均能搽掉並能使面膚細膩轉瞬即可變為美麗此粉功效一用便知言之無謬特此聲明一般仕女請用一試如非功效將原價退還每袋國幣壹圓外埠函購不加郵費代金不寄
奉天大南關大街路東利長油坊胡同八號 玉德堂藥店

泰東日報廣告部電話二八〇九三番

奮起、奮起！遺精青年應速奮起
△青年不努力、△老大徒傷悲！
種玉堂藥行蔣璘蔭編 上海勞合路六十一號

要是自己沒有覺悟、那勞人的吶喊也是徒然的！青年人應得覺悟自身責任的重大、尤其在這歷史空前的大時代裡、差不多一切的一切、都要等待着你們的努力、可是要負荷此種責任、進行此種努力、都非有堅強的体格、聰明的頭腦、繼續不斷奮發有為的精神：不辦成、我們固知道競々業々、克苦耐勞地鍛鍊着、以期將來成為有為的青年、但大都沉湎於酒色、或在青情發動期就溺於自瀆、致斷傷了天賦機能、使精關失司、繼起遺精、或更由遺精頻繁之故、而繼起滑精漏精、腎虧不育、發育不全、腦衰貧血、神經衰弱等症、則終日困頓在萎靡不振之中不特不能負荷時代的巨艱、即在傳宗接代、所不可少的夫婦生活上、亦每不能美滿、為妻怡恨、這樣夫婦還是視同寃仇的家庭、試問有什麼幸福可言、簡直悲慘地還不而已、此種病年若再延未治、其疾病危、則更生命成虞！老不治衰、先治其本……（1）

如斯之惱亦俄然解消!!
病的掉頭髮 產病後掉頭髮
少禿 （年輕的禿頭）

正確的養毛料
養毛頭尼克（ヨウモトニック）
註冊商標

◎强烈性之頭皮病、苦惱毛髮脫落者
◎病後產後毛髮稀薄欲恢復之人
◎對苦惱之少禿無須贅論、欲望毛髮美之人務請使用為要。

保持日滿華人特殊之黑髮美！
於日本藥業界著名之三共株式會社研究室以一毛髮生物經多年之研究之結果、始發明成功、現代無論各科之專門醫師及美容術者、均皆歡迎愛用本品、且博得最大喜用好評、

頭垢不是件特別惹人注目的病、但掉頭髮若是利害了、漸次就入於禿頭狀態、所以、壯年禿髮脫髮、不論是男性或女性、倘如發現頭垢繁多而掉頭髮慘酷的粃糠性脫髮等、務要在其初期、應用『養毛頭尼克』底醫療性能、庶可滌治那疾病異狀的根源、當那還未倒不可治的時期裡、一定會立見功效的、

無代進呈試藥瓶

滿鐵全國之大百貨店、藥店、化粧品店均有代售
小瓶・大瓶・特製若瓶之三種

總發賣處 東京室町 泰昌製藥株式會社